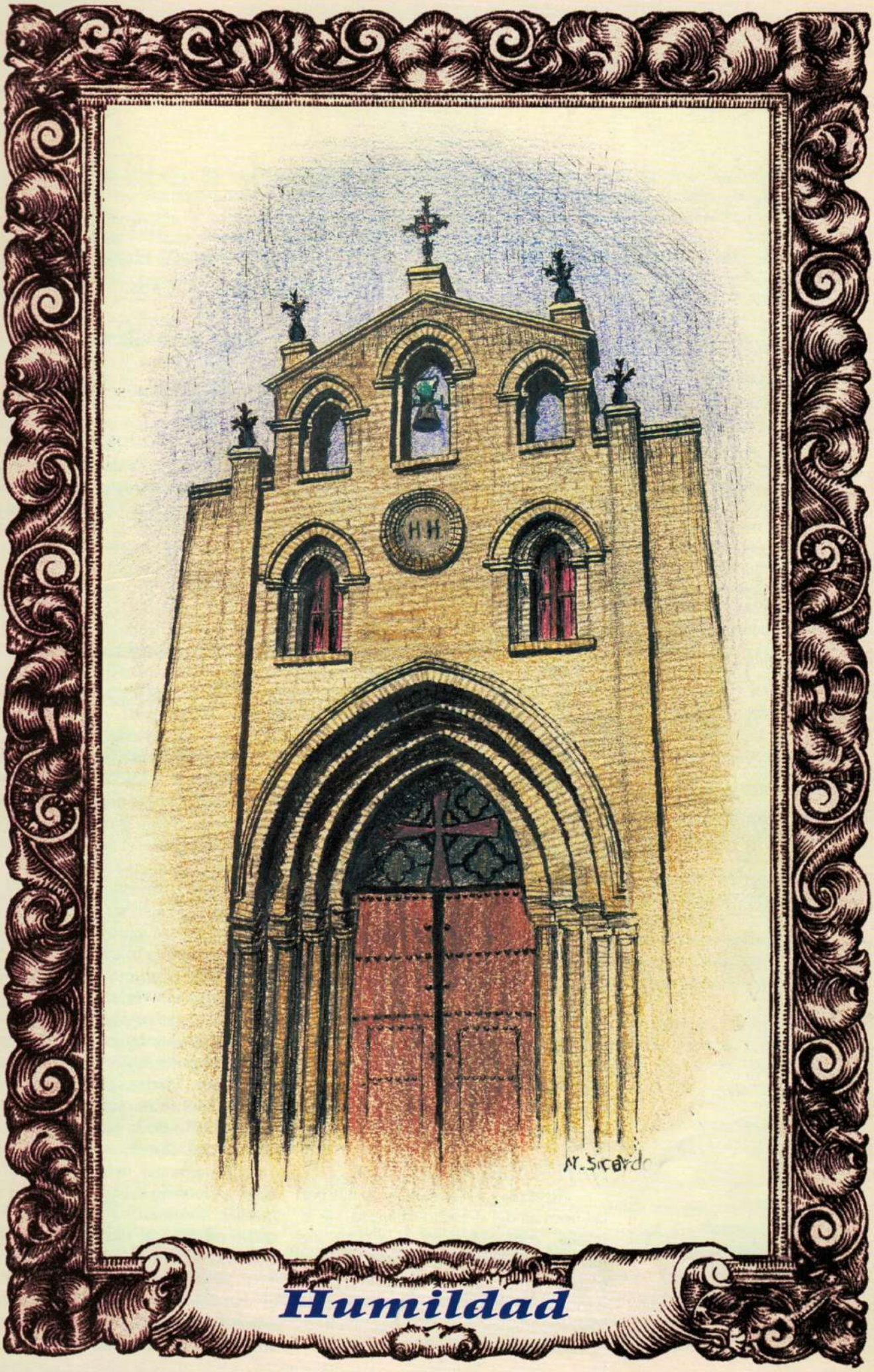

Humildad

CUARESMA 2000 Nº IX
Mairena del Alcor

EDITA

Real Antigua y Fervorosa Hermandad Mariana y Cofradia de Nazarenos del Stmo. Cristo de la HUMILDAD, Ntra. Sra. de los DOLORES Dulce Nombre de María y Santiago Apóstol

DIRECCION
REDACCION
Y PUBLICIDAD

Antonio Reyes Peña
Rafael Capitas Guerra
Antonio M. Domíngez Castro
Alberto Domínguez Peña
Domingo Domínguez Florindo
Antonio Navarro Romero
Manuel Sicardo Romero

PORTADA:

Natividad Sicardo

Fotocomposición
e impresión
IMPRENTA
CERVANTES
Mairena del Alcor

PAPELETAS DE SITIO

FECHA Y HORARIOS DE REPARTO

Días 3, 4, 5, 6 Y 7 de Abril. De 19 a 22 Horas.
Días 8 y 9 de Abril. De 11 a 14 horas.

LUGAR:

Secretaría de nuestra Casa Hermandad. C/. San Bartolomé, 33.

LIMOSNA DE SALIDA

Para todos los hermanos será de 1.000 pesetas.

El Diputado Mayor de Gobierno RUEGA a todos los hermanos que deseen participar en la Estación de Penitencia que, para poder confeccionar las listas de nazarenos y montar la cofradía con la debida antelación, retiren sus papeletas de sitio dentro de los días establecidos.

LO QUE DICEN NUESTRAS REGLAS

CAPITULO 1.

NATURALEZA ECLESIAL:

Regla 2.- La Hermandad es una asociación de fieles, erigida por la Autoridad Eclesiástica (c. 312) a la que pueden pertenecer todos los bautizados que no estén legítimamente impedidos por el Derecho.

Todos los hermanos en cuanto fieles, participan de la triple dimensión cristiana del profetismo, sacerdocio y realeza de Cristo.

La Hermandad así constituida participa también de la misión evangelizadora, santificadora y salvífica de toda la Iglesia, como pueblo de Dios en marcha, e inspirada en los principios de comunión y responsabilidad.

NATURALEZA JURIDICA:

Regla 3.- La Hermandad se rige por las normas del derecho universal de la Iglesia, contenidas en el Codex de Derecho Canónico; por las promulgadas o que promulgue legítimamente el Ordinario de la Diócesis y por sus propias Reglas y Reglamentos de régimen interior que emanen de su Cabildo General.

FINES DE LA HERMANDAD:

Regla 4.- La Hermandad tiene como finalidad general la de agrupar a cuantos cristianos quieran dar cauce a su vida, mediante el culto tanto interno como externo; animándolos a un mayor conocimiento y vigencia del mensaje de Jesucristo nuestro Señor; y creando así un grupo de promoción cristiano, orientado a su inserción en la comunidad cristiana local, en función de la Iglesia Universal.

Tiene, además, como finalidad primordial, mantener e incrementar el culto a Nuestro Señor Jesucristo y a su Santísima Madre, reverenciándolos especialmente en sus devociones de Stmo. Cristo de la Humildad y Ntra. Sra. de los Dolores.

En especial, velará por la formación y vivencia cristianas de sus hermanos, tomando a la Iglesia local como medio que enriquece la espiritualidad propia de la Hermandad.

Se propone, asimismo, promover el ejercicio de la caridad cristiana, entendida en su más amplio sentido, como manifestación de amor.

PRESENTACION

Llega la cuaresma y con ella, nuestro Boletín de HUMILDAD va visitando casa por casa, a los hermanos y hermanas de la Hermandad.

Gracias a él puedes informarte de la vida y las obras que durante el año se realizan, y por supuesto de aquellas que quedan pendientes.

Pero este primer ejemplar del año 2000, éste del Nuevo Milenio, quizás pueda tener un carácter especial sin que aparentemente de especial tenga nada, pues la vida continua y con ella nosotros.

Pero (insisto), es un nuevo milenio para la Humanidad y sobre todo para nosotros, cristianos y cofrades comprometidos con el mensaje Evangélico y con nuestra querida Hermandad Mariana. Es un nuevo milenio para la Santa Madre Iglesia.

Dos mil años se cumplen desde que la primera hermandad cristiana fuera fundada, dos mil años que en Ntro. Señor Jesucristo, Padre Santo de la HUMILDAD, se hiciera Hermano Mayor de la cristiandad y de que Santa Ana fuese la primera "Camarera" de Ntra. Stma. Virgen de los DOLORES.

¿Qué ha pasado desde entonces?. Nada, y tantos miles de acontecimientos que por años que viviésemos no tendríamos tiempo de leerlos. Ejemplos y más ejemplos de vidas dedicadas y consagradas a Dios Ntro. Señor y a nuestros hermanos escalonan los siglos que nos precedieron. Testigos que son de las verdades que la Santa Madre Iglesia nos enseña. Pruebas inequívocas enviadas por el Hijo de Dios y su Bendita madre de los DOLORES nuestra.

Y queriendo entresacar una frase que pudiese aglutinar estos dos mil años pasados permítanme recordaros una del mismísimo Jesucristo: -amaos los unos a los otros, como yo os he amado-.

Lástima Señor, Padre Santo de la HUMILDAD, que seamos tan olvidadizos, lástima queridos hermanos de la Hermandad, que tengamos tanta y tanta autosuficiencia. Que poco (o mejor dicho), que nada de cuenta hemos echado a una de las verdades que a poco de seguirla, se logra la felicidad, se alcanza la vida eterna.

¿Por qué somos tan libres?. ¿Por qué Señor das libertad a quien no sabe emplearla?. ¿No ves Señor que la HUMILDAD es solo Tuya?, que nosotros seguimos siendo los pecadores de antaño; que en el mejor de los casos somos "humildistas", gentes que decimos que te seguimos, que somos de tu Hermandad, que incluso derramamos alguna lágrima, fruto quizás de una emoción mundana y placentera; que a veces trabajamos para satisfacer nuestro propio ego personal, que siguen las mismas causas injustificadas presidiendo nuestra conducta.

Perdónanos Señor. Perdónadme hermanos por hablar mis propias verdades. Sé que muchos de los que leerán éste artículo, pondrán el grito en el cielo, no en el cielo del Señor, sino en el cielo de nuestro asombro; como sé de hombres y mujeres de nuestra Hermandad (que es en este caso la que nos ocupa), son de una condición y una conducta que poco o nada tienen que ver con estas palabras, pero (y siguiendo las palabras de Jesús) recuerdo: -el que tenga oídos para oír, que oiga-.

Oigamos las palabras de Jesús, acerquémonos los unos a los otros. Que hermandad sea y signifique para todos nosotros lo que es: unión, fraternidad, amistad, confraternización, avenencia, y tantos y tantos significados que no por mencionar son menos ciertos.

Hagamos en estos comienzos del nuevo milenio un examen exhaustivo de conciencia. Intentemos entre todos ayudarnos los unos a los otros, pues todos y cada uno somos, si no imprescindibles, sí necesarios y pensemos en el verdadero significado de la Hermandad de nuestros amores, en la HUMILDAD de Ntro. Señor y en los DOLORES de Ntra. Madre.

Que ese palio nuevo y doloroso con que queremos cobijarla, sea palio gozoso y hecho en comunión entre hermanos. Que si un día reluce la candelería plateada, sea el relucir de almas en la paz de nuestra conciencias.

Vamos hermano, camina con la Hermandad, agárrate fuerte a la trabajadera de tus posibilidades y ayúdale al compañero.

¡Ánimo!, no te desanimes que la Hermandad, tu hermandad, te necesita y te quiere acoger; son muchos los sitios a ocupar y entre todos podemos.

Que este nuevo siglo, este "Tercer Milenio de la Era Cristiana", sea, dé, el fruto que Dios Ntro. Señor espera. Que el cristiano sea comprometido y seguidor del "mensaje evangélico".

Y terminemos diciendo: -que tu HUMILDAD Señor, sea siempre con nosotros-. Y, -mas si mi amor te olvidare, Tú no te olvides de mí, Madre de los DOLORES-.

Antonio Reyes Peña
HERMANO MAYOR

LA PORTADA DEL BOLETÍN

En este año 2000, en el que estrenamos nuevo siglo, queremos traer a la portada de este boletín HUMILDAD la fachada de nuestra Casa Hermandad dibujada por nuestra hermana Natividad Sicardo. Queremos que este dibujo sea el símbolo de esa entrada al tercer milenio donde esperamos nuevos frutos en nuestra vida de hermandad. Ojalá que éste sea el pórtico a una nueva vida en armonía y fidelidad entre todos. Vivimos en unos tiempos donde "nadie tiene nada que ver con nadie" y donde en muchas partes de la sociedad las hermandades son vistas más como algo folclórico que religioso; por eso todos debemos ser una piña en torno a nuestra Hermandad y sentirla más que nunca, pero que ese sentimiento no se convierta en amor a lo material, sino a lo espiritual y conseguir así que la nuestra no sea una "religiosidad alternativa".

HACIA EL TERCER MILENIO DE CRISTIANISMO
INAUGURACIÓN DEL AÑO JUBILAR

Estamos ya en el año dos mil, y al mismo tiempo que cambiamos de siglo, y de milenio, asistimos -somos privilegiados- al comienzo de los tres mil años de la obra del Reino de Dios, comenzada por aquel Galileo que encandiló nuestro corazón con el mensaje y la noticia de su Evangelio.

Para muchos esta conmemoración será simplemente un acontecimiento especial y singular, pero para nosotros es algo tremendamente importante... es la tarea de Jesús que sigue adelante, caminando en tí y en mí... es la barca de Pedro que sigue navegando por este mundo... es el Espíritu Santo que sigue impulsando los corazones de los hombres y mujeres de buena voluntad que siguen el camino iniciado por el Señor de sus vidas.

El Papa, como sabéis, nos anima a todos, aprovechando este año de gracia del Señor en el Tercer milenio, a que aspiremos a la santidad y a que nos comprometamos por hacer un mundo más justo y humano.

La celebración del Tercer milenio es lo que designamos con el nombre de "Jubileo del año 2000", y esta celebración hay que centrarla en:

- el misterio de la Encarnación, sabiendo dar razones de nuestra esperanza, de que Cristo murió en la cruz por todos y cada uno de los hombres y Resucitó al tercer día.

- la figura de María, la Madre de Dios y de todos los hombres, fuertemente unida a la obra de la Redención de Cristo.

Esta celebración es una invitación a la propia conversión, a ser mejor cristiano a los ojos de Dios, de uno mismo y de los demás.

Por otro lado es una invitación a un mayor conocimiento del contenido del Concilio Vaticano II, como traje nuevo del cristiano, para vivir y situarse en el Tercer Milenio. Pero sobre todo, es una llamada a frecuentar los sacramentos, a que nos comprometamos en lo social y en lo político, para ejercer una mayor transformación de la sociedad, y en hacer una opción por los pobres y por los países del Tercer Mundo.

Ante este tiempo de gracía que vivimos no debemos dejar de reflexionar sobre Cristo como único Salvador del mundo, que viene al mundo y habla con autoridad, no como profeta, sino como Hijo de Dios, con la máxima autoridad.

El tiempo es un don que Dios ofrece al hombre para su realización y santificación. El jubileo es un tiempo anual especial, es un "año de gracia del Señor", en el que su presencia se hace más patente y el cristiano lo dedica más conscientemente a relacionarse con Él.

El jubileo es un año más dedicado a la gratuidad, a pedir perdón y otorgar perdón, al arrepentimiento, a la reconciliación, a la conversión...

Juan Pablo II afirma en su carta "Tertio Milenio adveniente" que en la "Historia de la Iglesia cada Jubileo es preparado por la divina Providencia", de este modo, hay que mirar con gratitud y responsabilidad cuanto ha sucedido en la Historia de la Humanidad tanto antes como a partir del nacimiento de Jesucristo.

Y así, aunque existe en la actuación del Pueblo de Dios, de los Cristianos, de la Iglesia, claros y oscuros, actuaciones limpias y acutaciones manchadas por el egoismo, la venganza o por otros intereses bastardos, hemos de vivir este tiempo de gracia, desde las únicas actitudes que han de orientar la vida del cristiano, desde la Esperanza y la Fe en que apoyar el mandamiento único, el del Amor.

Un acontecimiento fundamental para nosotros fue la celebración del Concilio Vaticano II, que inició la preparación para vivir el III Milenio, de este modo, el objetivo fundamental de esta celebración será llevar a cabo el contenido del Concilio del Vaticano II.

Durante los tres años preparatorios al jubilar, la Iglesia ha intentado que ningún cristiano se quede sin que le llegue la invitación a celebrar el Jubileo del Año 2000. Tú también estás invitado a esta celebración.

El primer año preparatorio, como bien recordamos lo dedicamos a conocer la Persona de Cristo, reflexionando sobre Cristo, Verbo del Padre, hecho hombre por obra del Espíritu Santo. Destacábamos que el carácter fundamental del Jubileo es la persona de Cristo en su venida al mundo, en su Encarnación en María y en su obra de salvación y redención de todos y cada uno de los hombres.

Debemos mirar a Cristo como quien es, el único Salvador del mundo, fortaleciendo nuestra fe, cuidando nuestra oración.

Será necesario que nos sigamos interrogando sobre nuestras responsabilidades en relación con los males de nuestro tiempo, y que superemos la crisis de obediencia al magisterio de la Iglesia.

Tú también has llegado al Tercer milenio del Cristianismo, tú también estás invitado a ser testigo de Jesús de Nazaret,... Y vosotros, como Hermandad, estaís llamados a ser luz, no dejéis que pase este año jubilar, año de gracia y reconciliación sin pedir al Señor el gozo de:

-Rezar más y mejor.

-Cuidar vuestra formación cristiana.

-Comprometeros en el mundo a ser testigos de Jesús.

-Renovar nuestra hermandad para que sea un grupo de la Iglesia del Vaticano II y no algo anclado en la tradición y el recuerdo.

Rafael Capitas Guerra, Pbro.

Real, Antigua y Fervorosa Hermandad Mariana
y Cofradía de Nazarenos del

Stmo. Cristo de la Humildad, Ntra. Sra. De los Dolores,
Dulce Nombre de María, y Santiago Apóstol

POR PARTE DE NUESTRO HERMANO MAYOR, Y DE CONFORMIDAD CON LO QUE DISPONEN NUESTRAS REGLAS, CONVOCO A TODOS LOS HERMANOS AL

CABILDO GENERAL DE SALIDA Y CUENTAS

QUE CELEBRAREMOS EN NUESTRA CASA HERMANDAD, EL **DOMINGO** DÍA **30** DE **ENERO** DE **2000**, A LAS **12** DE LA MAÑANA, CON ARREGLO AL SIGUIENTE

ORDEN DEL DÍA

1º INVOCACIÓN AL ESPÍRITU SANTO. —

2º LECTURA Y APROBACIÓN DEL ACTA ANTERIOR. —

3º ESTADO DE CUENTAS, EJERCICIO 1999. —

4º PRESUPUESTO ECONÓMICO EJERCICIO 2000. —

5º SALIDA PROCESIONAL, AÑO 2000. —

6º INFORME CULTOS DE CUARESMA AÑO 2000. —

7º NOMBRAMIENTO, SI PROCEDE, DE D. MANUEL PINILLA MATEOS COMO "HERMANO EJEMPLAR". —

8º RUEGOS Y PREGUNTAS. —

LO QUE COMUNICO A TODOS LOS HERMANOS, RECORDÁNDOLES LA OBLIGACIÓN QUE TIENEN DE ASISTIR.

MAIRENA DEL ALCOR ENERO DE 2000

El secretario 1º

Antonio Manuel Domínguez Castro

NOTA: SE RECUERDA LA OBLIGACIÓN DE ASISTIR AL CABILDO A TODOS LOS HERMANOS/AS MAYORES DE 18 AÑOS Y CON UN AÑO DE ANTIGÜEDAD EN LA HERMANDAD (REGLAS 24-2ª Y 34)

MEMORIA AÑO 1999

Memoria de los Cultos, actos y actividades varias que ha celebrado nuestra Hermandad durante el año 1999.

1.- CULTOS.

Esta Hermandad ha celebrado durante el año 1999 y como mandan nuestras Reglas, los siguientes Cultos anuales: Triduo en honor de nuestro Santísimo Cristo de la Humildad durante los días 8, 9 y 10 de marzo, en los que nos predicó el Rvdo. Padre Don Julián Gómez Barés (SBD). Septenario en honor de Nuestra Señora de los Dolores durante los días 20 al 26 de marzo siendo el último día la función de Viernes de Dolores, en los que nos predicó nuestro Párroco Don Enrique López Guerrero y el Reverendo Padre D. Pedro Alba Montesinos (SBD). El día 26 de marzo celebramos junto con la Hermandad de la Vera Cruz el tradicional Vía Crucis del Viernes de Dolores. En el día 25 de Julio se celebró el único día de triduo al Apóstol Santiago. Durante los días 12, 13 y 14 de septiembre se celebró el triduo a la Stma. Virgen de los Dolores. Teniendo lugar la función principal el día 15, festividad de Ntra. Sra. de los Dolores. Por último el día 26 de noviembre se celebró la Misa de Réquiem por todos nuestros hermanos difuntos. La Hermandad también ha ofrecido misas de réquiem por los hermanos fallecidos durante el año.

2.- JUEVES SANTO.

Este año de 1999, gracias al Stmo. Cristo de la Humildad y a su Bendita Madre, la Stma. Virgen de los Dolores, si pudimos realizar nuestra salida procesional por las calles de nuestro pueblo ya que fue un día que, como dijo el pregonero, "reluce más que el sol". La salida comenzó a las siete y media de la tarde, como es tradicional, y la entrada tuvo lugar alrededor de las dos de la mañana. Los pasos fueron portados por nuestra cuadrilla de hermanos costaleros y mandados por nuestros capataces Francisco José Domínguez, Carlos Domínguez, Sebastián Tomás Sicardo y José Bustos. El paso del Señor de la Humildad fue acompañado por la Banda de cornetas y tambores "Ntra. Sra. de los Angeles", de Alcalá de Guadaira y el de la Virgen de los Dolores por la Banda Municipal de Música de nuestro pueblo. Los pasos lucieron claveles rojos el del Cristo y claveles blancos el palio. La virgen fue vestida por nuestro hermano José Ramón Paleteiro. Hay que indicar que no hubo que destacar ningún incidente transcurriendo toda la cofradía con normalidad.

3.- ACTOS DE CUARESMA.

El día 26 de marzo, Viernes de Dolores, se celebró, junto con la Imagen del Stmo. Cristo de la Vera Cruz, el tradicional Vía Crucis con la Stma. Virgen de los Dolores. A la conclusión del Vía Crucis se procedió al traslado de nuestras Sagradas Imágenes a nuestra casa hermandad, siendo trasladadas de nuevo a la Parroquia el día 4 de Abril (Domingo de Resurrección). El día 27 de marzo se celebró el XV Pregón de nuestra Hermandad, que corrió a cargo de nuestra Hermana Dña. María Eugenia Cristóbal Domínguez y fue presentado por nuestro Teniente de Hermano Mayor D. Domingo Domínguez Florindo.

4.- REPRESENTACIONES.

Nuestra Hermandad ha estado representada en todas las procesiones en las que era requerida; así estuvo representada con baras y estandarte en las siguientes: Cristo de la Cárcel (día 18 de Marzo), Santo Entierro, Corpus Cristi, San Bartolomé y Virgen de los Remedios; así como en la Procesión Claustral de Carnaval y la del Domingo de Resurrección. También hemos tenido representación al paso de las Cofradías de Ntro. Padre Jesús Nazareno y Vera Cruz. Así mismo nuestra hermandad estuvo representada en el homenaje al pregonero de la Semana Santa de 1999.

5.- JUNTA DE GOBIERNO.

La Junta de Gobierno ha mantenido reunión de Junta de Oficiales todos los últimos jueves de mes y ha asistido con sus correspondientes representantes a las convocadas por el Consejo Local de HH.CC.. A demás ha asistido con una representación de la misma a los actos a los que ha sido requerida como ejemplo la asistencia a la hora santa organizada por la Parroquia para pedir por el Congreso Internacional de Hermandades y Religiosidad Popular celebrado en Sevilla a finales de octubre.

La junta de Gobierno ha tenido dos cambios de cargo entre sus componentes: el nuevo Mayordomo es D. Silvestre Domínguez Martínez que sustituye a D. Fco. Jesús López Sanchez. El cual se vió obligado a dejar la Junta por motivos de trabajo y enfermedad. También contamos con un nuevo Conciliario, D. Manuel Sutil Sánchez que ocupa el puesto de D. Manuel Pinilla Mateos (QEPD), fallecido este año pasado.

6.- HERMANOS.

El día 6 de Marzo, la hermandad le tributó un merecidísimo homenaje a la camarera de nuestra Stma. Virgen de los Dolores, Dña Angeles Retamar Campos. El acto tuvo lugar en el Restaurante "El Cine" y fue amenizado por las dos bandas que acompañan a nuestros Sagrados Titulares durante la salida procesional del Jueves Santo. La Junta de Gobierno le hizo entrega de un pergamino que recuerda el acto y que le otorga el título de "Camarera de Honor".

Destacar la magnífica colaboración de todos los hermanos que participaron en la salida procesional, así como a los que colaboraron en la caseta de feria (montaje, desmontaje y barra).

Al finalizar el presente año, nuestra Hermandad

cuenta con 1.350 hermanos censados.

Ha cumplido sus bodas de oro con la Hermandad nuestro hermanos José Fernández Navarro, Domingo Delgado Sánchez, Enrique García Ortega, Luis Jiménez Jiménez, Antonio Madroñal Sánchez, José Antonio Gonzàlez Alba, Jesús Alba Ortega, José Navarro Sutil y Antonio Gavira Alba.

7.- JUVENTUD.

La juventud de nuestra hermandad, a través del Grupo Joven, ha colaborado con la Junta de Gobierno en el reparto de papeletas en diversas rifas, montaje de los altares para los cultos, montaje de pasos, montaje del Belén, caseta de feria; y durante el verano ha organizado viajes a la playa. Por otro lado han mantenido reuniones mensuales y un año más han organizado la fiesta infantil de Navidad además de participar en actos organizados por otras Hermandades de nuestro pueblo. Este año, por primera vez el grupo joven fue el encargado de servir en la I cena del pescaito celebrada en nuestra caseta el miércoles de feria.

8.- RELACIONES Y CONVIVENCIAS.

Nuestra Hermandad, representada por nuestro Hermano Mayor, ha participado en diversas reuniones preparativas para el I Congreso de Hermandades y Religiosidad Popular. El día 14 de noviembre una representación de la hermandad asistió al XIV encuentro anual de hermandades de los Dolores que este año se celebró en la localidad de Castilleja de la Cuesta. También hemos organizado varios viajes, entre los que cabe destacar la ya tradicional peregrinación al Santuario de Fátima en el mes de julio y la peregrinación al Santuario de Guadalupe en el mes de octubre donde además se visitaron otras ciudades como Cáceres, Mérida y Trujillo. El miércoles de feria celebramos en nuestra caseta la I cena del pescaito la cual fue todo un éxito. El día 15 de septiembre celebramos en nuestra casa hermandad las bodas de oro de los hermanos que han cumplido en el año 1999 los 50 años como hermanos de Humildad.

9.- CASA HERMANDAD.

La Hermandad de Ntra. Sra. del Rocío ha organizado en nuestra casa hermandad sus convivencias anuales que celebra durante los días de cultos a la Stma. Virgen del Rocío.

También celebramos las bodas de Oro de los hermanos que han celebrado este año sus cincuenta años con la hermandad; además han sido varias las reuniones que han celebrado en nuestra Casa Hermandad algunos grupos o asociaciones de Mairena del Alcor. También se están llevando a cabo, por segundo año consecutivo, clases de catequesis de primera comunión y de perseverancia.

10.- PATRIMONIO Y ENSERES.

Este año de 1999 se ha concluido la finalización total de la fachada de nuestra Casa de Hermandad colocando dos nuevas cerámicas con las imágenes de nuestros Sagrados Titulares obra de nuestro paisano D. Isaías. Así mismo se han colocado cuatro jarras de azucenas de hierro forjado que coronan nuestra espadaña obras todas ellas de nuestro hermano D. Manuel Sutil Sánchez. Previamente a estos trabajos la fachada fue limpiada de rebabas de mezcla. También se ha colocado un ascensor para que el acceso a toda la casa sea para todos mucho más cómoda.

11.- CARIDAD.

Son muchas las aportaciones que realiza nuestra hermandad a la parroquia para la colaboración en diferentes obras de caridad como DOMUND, Manos Unidas, Campaña contra el hambre, etc.

AVISOS DE SECRETARÍA

* Se ruega a todos aquellos hermanos que hayan efectuado cambio de domicilio o teléfono, lo comuniquen para facilitar así la información a la que todo hermano tiene derecho.
* Queremos seguir aumentando los fondos bibliográficos de nuestra Hermandad, por eso pedimos tu colaboración en la donación de libros para nuestra biblioteca, la cual puedes consultar siempre que desees.
* Si conoces a algún Hermano que necesite la colaboración de nuestra bolsa de caridad, rogamos lo comuniques a algún miembro de la Junta de Gobierno para intentar ayudarle en lo posible de nuestras posibilidades.
* Si necesitas algún complemento para la ropa de Nazareno (escudo, cíngulo, letras del antifaz, medallas, etc), lo puedes conseguir en nuestra casa hermandad durante los días de reparto de papeletas de sitio.
* Si algún hermano desea participar en alguna representación de nuestra Hermandad (Viernes Santo al paso de las Hdads. de Jesús y Vera Cruz, Procesión claustral del Domingo de Resurrección y Carnaval, Corpus Cristi, Cristo de la Carcel, San Bartolomé y Ntra. Sra. de los Remedios), deberán comunicarlo a esta secretaría con la suficiente antelación.

EL SECRETARIO 1º ANTONIO DOMINGUEZ CASTRO

PREGÓN DE LA HUMILDAD

COMENTARIO Y ENTREVISTA CON NUESTRA HERMANA PREGONERA

"AMARÁS, AL SEÑOR TU DIOS,
CON TODA TU ALMA,
CON TODA TU FUERZA,
Y CON TODO TU SER,
Y AL PRÓJIMO, COMO A TÍ MISMO"

Comienzo estas líneas muy emocionado, ante la gran tarea de suplir a mi muy querido amigo, y Hermano de esta Hermandad, D. Manuel Pinilla Mateos, el cual Dios lo ha acogido en su gloria, pues fue un modelo a seguir, por su trayectoria en esta vida, como padre de familia, como persona, como amigo y como hermano de esta su Hermandad. Muchas de sus virtudes no hace falta relatar, pues las personas que hemos tenido la suerte de haber convivido con él, sabemos de sobra, la actividad que emanaba de toda su persona.

En cierta ocasión, me dijo una frase muy de él, de la cual tome nota, por el valor del contenido tan humano que encerraba dicha frase. Fue ésta:

"QUE LA SONRISA DE UN AMIGO,
CUESTA MENOS QUE LA ELECTRICIDAD,
Y SIN EMBARGO DA MÁS LUZ,
Y SATISFACE MUCHO MÁS."

En cuanto a mi opinión particular y sincera, en todo lo que he aprendido de él, como Maestro, y yo de alumno, me atrevo a relatar una estrofa que le dediqué en cierta ocasión:

"SU CRISTO DE LA HUMILDAD,
Y SU VIRGEN DE LOS DOLORES,
HICIERON DE ÉL, UN HOMBRE,
SOBRANTE DE MUCHOS DONES."

Pido perdón a los lectores, por haberme extendido en personificar a esta gran persona, pero creo que valía la pena, por su buen hacer, en esta vida, siendo un ejemplo a seguir para todos, como amigo y hermano de esta Hermandad.

Bueno, y entrando ya de lleno en el tema del Pregón a realizar por la pregonera, me cabe la satisfacción de anunciar que es una persona muy querida por mí, pues es mi sobrina, María del Carmen Gavira Vara, con domicilio en la calle Ancha, número 12. La cual ha demostrado con gran devoción y cariño su amor por esta su Hermandad.
Respecto a su biografía he de comenzar diciendo que tiene 31 años y que sus estudios van por la rama de la sanidad.

Naturalmente tenía necesidad de hablar de ella y conversar respecto al tema que nos interesa. La localicé en su domicilio y empezamos a dialogar. Lógicamente, como en años anteriores, el acto del Pregón se realizará en nuestra Casa Hermandad, y naturalmente lo preside el Pleno de su Junta de Gobierno, donde nuestro Director Espiritual, D. Luis Miguel Gómez Urbina, ocupa lugar preferente. Comenzará el acto con escogidas palabras y rezos de apertura de nuestro querido sacerdote y seguidamente hará uso de la palabra el Sr. Hermano Mayor, que con distinguidos y breves comentarios, dará entrada al presentador de la pregonera, cuya intervención la realiza este año mi muy querido sobrino, José Luis Gavira Vara, miembro de esta Hermandad, que con bellas palabras de introducción, nos ofrecerá escogidos hechos, llenos de sentido religioso, y del mayor ánimo para tan singular pregonera. Ella con tan insólita oportunidad, podrá conseguir que su desarrollo sea un conglomerado de sentimientos humanos, que dejarán una marcada huella en la parte espiritual de todos los presentes.

Con nuestra hermana María del Carmen no hay duda de que el Pregón ganará en amenidad, porque ella, tan conocida en el seno de nuestra Hermandad, ocupa un lugar preferente, a partir de esta fecha, por su Loable disertación.

También manifiesta, que siente tener ante sí, un bonito e importante "reto", en el que espera poner todo su empeño, porque piensa que es lo que cada año busca este selecto auditorio de nuestra Hermandad.

Igualmente me dice: "Creo que esta experiencia, con el empeño que deseo aportar, será asignatura positiva, y que es una de las razones por las cuales me atrevo a ponerme delante del atril.

Espero que los hermanos confíen en mi y yo en nuestros Sagrados Titulares, y supongo que juntos alcanzaremos la mejor nota."

"Mi querido tito Antonio, antes de comenzar esta entrevista quisiera decirte unas palabras. Me alegra muchísimo que seas tú la persona designada a hacérmela, pues me conoces bien. Ya que este año la persona tan querida por todos que siempre la hacía, nos dejó, para tener un sitio más privilegiado, de primera fila, junto a Dios. Si, todos recordaremos ese día y durante el Jueves Santo a Don Manuel Pinilla Mateos, de quién tú has hablado con brillantez anteriormente, pues fue un gran humildista ejemplar, y a quién yo particularmente tenía un gran cariño."

— Mari Carmen¿será toda esta experiencia para ti un sueño?

Si tito, la verdad es que me hacía mucha ilusión y pensaba¿ cuándo llegaría el día en que pudiera ser pregonera? Aunque pensar que en otras ocasiones me lo habían propuesto, quizás ahora no me podía negar, era un compromiso contraído, y además en fecha tan señalada, el año 2000, un nuevo milenio, un nuevo compromiso de esta Hermandad. ¿Sabes? Este año es el año de la Eucaristía, alimento de vida, y la Eucaristía es el centro del Jueves Santo.

— Tú que sabes analizar las cosas que te incumben: ¿Cuál consideras la responsabilidad mayor del Pregón?.

Considero que la mayor responsabilidad es saber y poder expresar todos aquellos sentimientos y experiencias a transmitir en mi pregón, lo que es para mi la Semana Santa, con todo lo que encierra, y el mensaje que conlleva de la entrega de Jesucristo por cada uno de nosotros.

Y desde mi vivir cofrade y cristiano, poder así llegar a lo más profundo del corazón de cada uno de los presentes. Y por supuesto que les guste a todos.

— La Juventud es el futuro de nuestra hermandad: ¿Qué consejos le darías?.

La juventud en una Hermandad es algo fundamental e indispensable. Les diría que no se cansen, y que estén dispuestos siempre a trabajar por y para la hermandad, pues los jóvenes son los que van impulsando esa nueva savia que se necesita.

El Papa Juan Pablo II lo primero que dijo a los jóvenes fue: "No tengáis miedo". Así que les pediría a todos que sigan adelante sin miedo, a disposición de todos, que la recompensa será grande.

—¿ Qué supone para tí ser pregonera?

Cuando el pasado 27 de Marzo recibí el pergamino tan bonito del nombramiento, de manos de mi querida hermana y amiga Mª Eugenia, sentí un gran repeluco entre la responsabilidad que en ese momento se había depositado en mí.

Pero a la vez, pienso que es un gran orgullo y un gran privilegio divino; sí, porque Dios me escogió entre toda la familia humildista para que a través de mi persona, hable de la pasión, muerte y resurrección de su Hijo Jesús.

— Con tu actuación, vas a vivir una fecha inolvidable. ¿Como te encuentras psicológicamente?.

Ahora mismo me encuentro tranquila, pero a la vez un poco nerviosa porque el caso no es para menos. Pero sé que ese día que espero con tanta ilusión y anhelo, tendré al Espíritu Santo conmigo, y a mi Señor y a mi Virgen que me darán la serenidad necesaria para que ese día esté lleno de felicidad y sea imborrable para mí.

— Hermandad, igual a familia unida: ¿Consejos para lograr este objetivo?.

Cuando una familia está y se siente unida, es lo mejor del mundo, todo se comparte, todo se soluciona, todo se perdona con amor y con mucho cariño.

Por eso, en una hermandad si de verdad sentimos el corazón que sufre de nuestro Señor de la Humildad y de nuestra Virgen de los Dolores, en nuestro propio corazón humano, podremos sentirnos unidos capaces de solucionar, perdonar y compartir toda clase de dificultades que se presenten.

— ¿Jueves Santo? para nosotros el día más grande del Año, ¿ Tú cómo lo vives?.

El Jueves Santo, ante todo, es cuando conmemoramos la última Cena de Jesús, el momento en que quedó hecho Eucaristía, por amor a nosotros.

Lo vivo, con mucha alegría por llegar ese día tan esperado, y poder acompañar a mi Cristo y a mi Virgen por las calles de mi pueblo. Pero ésto no si antes asistir a los Santos Oficios, que es donde tenemos que comenzar a prepararnos para la estación de Penitencia.

— El día 15 de Abril de 2000, será imborrable en tu vida, ¿Qué responsabilidad te preocupa más?.

Me preocupa que pueda defraudar a todo aquel que un día confió en mi para el Pregón. Y también que ese día, como soy muy sensible, me traicionen los nervios y me emocione. Pero sé que Nuestro Señor y su bendita Madre, no me dejarán ni un sólo instante, y así podré cumplir con mi misión, y compartir con todos ese día.

Mairena del Alcor,
Enero de 2000
Antonio Gavira Bautista

DON MANUEL PINILLA MATEOS

"Un ejemplo a seguir"

Pocas son las ocasiones en la vida de los hombres, en que se nos presenta la oportunidad de poder hablar, y más de una forma pública de quién consideramos "un ejemplo a seguir". Alguien que reúna tantas cualidades que sean difíciles de superar.

Y he aquí, requeridos amigos, que hace poco tiempo se nos fue a la gloria del Señor de la HUMILDAD, nuestro hermano Manuel Pinilla Mateos. Un hombre cabal y honrado, integro y justo, cumplidor y recto, correcto y educado, culto y estudioso, humanitario y sensible y sobre todo "humilde", humilde de carácter y humilde de HUMILDAD. Los que tuvimos la suerte de contar con su exquisita amistad podemos corroborar cuanto digo.

Nace Manolo para la vida y para la Hermandad, en este pueblo maravilloso que nos viera nacer a tantos y tantos humildistas, en nuestra Mairena del Alcor, un seis de Enero del mil novecientos veinte. Buen regalo de Reyes para una buena familia.

Desde su nacimiento se siente y es humildista, pero por aquellos años no se "apuntaban" como ahora, pues aunque los suyos eran de la HUMILDAD, Manolo no pasa a engrosar la pequeña lista de hermanos que por entonces contaba la **"'Hermandad del Señor de la HUMILDAD y Ntra. Sra. De los DOLORES"** hasta su mayoría de edad; fue el día ocho de Marzo del cuarenta y tres. De ser un chaval joven, para pasar a ser un hermano con quien se cuenta, y desde aquellos años, hasta el mismo día de su fallecimiento, quince de Junio del noventa y nueve, jamás, nunca, dejó a su Hermandad, jamás en él se dió el desánimo.

6º PREGON DE LA HUMILDAD.
CASA HERMANDAD - 7 DE ABRIL DE 1989.

Hombre de ciencias y de letras, ejerce en nuestro pueblo la carrera de A.T.S. que tanto y tantos favores a lo largo de su trayectoria haría, tanto es así, que pocas son las personas necesitadas de Mairena, que no hablen excelencias de nuestro entrañable amigo Manolo, al igual que sus propios compañeros de profesión, los cuales le rindieron un caluroso homenaje con motivo de su jubilación.

Hombre de letras, y queda demostrado, tanto en la historia de éste Boletín (sin cuya colaboración no se hizo nunca), amén del sexto Pregón de la HUMILDAD que tan provecho fue, y la cantidad de artículos y colaboraciones que a lo largo de su dilatada vida hizo.

Fue titular en varios cargos de Juntas de Gobierno, y en todos ellos, se destacó por su trabajo, por su estilo, y sobre todo por su humildismo.

Jamás le importó nada que no fuese la propia Hermandad, no pudieron con él, los "dimes y diretes" que como cosa mundana llevan y traen los que no tienen otra cosa mejor que hacer, él siempre intentó unir, nunca separar (eso lo tenía muy claro), de ahí el respeto que todos y cada uno de nosotros le teníamos.

Tan pronto le veías con un puñado de papeletas, como pidiendo subscriptores para el boletín, como metido en la Caseta de Feria o pagando de su propio bolsillo aquella imagen que la Hermandad regala al pueblo de Serrato en Málaga, o vendiendo invitaciones para cualquier cena, homenaje, o lo que fuese, la cosa era por y para la Hermandad de HUMILDAD, e inclusive llevando algo para picar a los hermanos que sin saber y sí con poder, hacíamos de albañiles en lo que hoy es nuestra Casa Hermandad.

Más de una vez, me comentaba: -Antonio, que cosa más maravillosa es la Casa. Que me hubiese gustado que la hubieran conocido los humildistas de antaño-.

"Manolo Pinilla", Don Manuel Pinilla, era hombre de Iglesia, cristiano y cofrade, mariano y doloroso, pues hasta muy mayor vistió el hábito nazareno de Ntra. Madre de los DOLORES, la cual le ensimismaba, le emocionaba hasta tal punto, que en sus avanzados años, dejaba correr alguna lágrima fruto de la emoción que le embargaba.

Seguir contando la trayectoria humildista de D. Manuel Pinilla Mateos, es verse lo lejos que la mayoría estamos de él. Es muy difícil encontrar a hombres de su condición, de su entrega, de una vida dedicada a su familia, a su carrera y a su Hermandad.

Por todo ello, la Junta de Gobierno acordó en Junta de Oficiales celebrada el día 24 de Junio del pasado año, llevar al Cabildo General de Salida y Cuentas el nombramiento a D. Manuel Pinilla Mateos, como Hermano Ejemplar, ya que como sabéis es preceptivo y así lo mandan nuestras Reglas. Nombramiento que con la ayuda de Ntro. Señor de la HUMILDAD, y el apoyo de todos vosotros será una realidad aunque a título póstumo. Pero también será el orgullo para sus descendientes, que una vez más, sentirán el espíritu de su padre, de su abuelo, que está con nostoros y que la Hermandad jamás olvida a sus buenos hermanos.

Descansa Manolo en la Paz del Señor de la HUMILDAD, en los DOLORES gozosos de Ntra. Madre, junto con los que te dieron la vida y junto a Cristina, tu señora, la mujer de tu vida y la madre de tus hijos.

Nosotros , tu Hermandad, rezamos una oración por tu alma.

Antonio Reyes Peña

"MAS SI MI AMOR
TE OLVIDARE...
...TÚ NO TE OLVIDES
DE MÍ"

"QUE TU HUMILDAD
SEÑOR SEA SIEMPRE
CON NOSOTROS"

Real, Antigua y
Fervorosa Hermandad Mariana y
Cofradía de Nazarenos del Stmo. Cristo
de la Humildad, Ntra. Sra. de los Dolores,
Dulce Nombre de María y Santiago Apóstol

Establecida canónicamente en la **Iglesia Parroquial de Sta. María de la Asunción de Mairena del Alcor**, celebra:

SOLEMNE TRIDUO

en honor de nuestro

SANTÍSIMO CRISTO DE LA HUMILDAD

Durante los días 5, 6 y 7 de Abril de 2000 en la
Iglesia Parroquial de Santa María de la Asunción

Todos los días del **Triduo**, a las ocho de la noche,
Rezo del Santo Rosario y Eucaristía

SEPTENARIO DOLOROSO

en honor de:

NTRA. SEÑORA DE LOS DOLORES

Durante los días 8, 9, 10, 11, 12, 13 y 14 de Abril,
siendo éste último la función del Viernes de DOLORES,
en la **Iglesia Parroquial de Santa María de la Asunción**

Todos los días del **Septenario**, a las ocho de la noche,
Rezo del Santo Rosario y Eucaristía

SOLEMNE VIA - CRUCIS

Día 14 de Abril del año 2000 **(Viernes de Dolores)** a las once de la noche desde la Parroquia

Se recuerda a todos los hermanos, la obligación de asistir a estos cultos
y además, portar la Medalla de la Hermandad

MAIRENA DEL ALCOR, CUARESMA DE 2000

A.M.G.D. et B.V.M.

ACTOS Y CULTOS DE LA HERMANDAD

(Calendario para el año 2000)

TRASLADOS DE NUESTROS SAGRADOS TITULARES

Día 7 de Abril (Viernes de Dolores). A la finalización del Via-Crucis, se efectuará el traslado desde la Parroquia hasta nuestra Casa-Hermandad

Día 23 de Abril (Domingo de Resurrección), a las diez de la mañana traslado desde la Casa-Hermandad hasta nuestra Parroquia

PREGÓN

Día 15 de Abril a las nueve y media de la noche en nuestra Casa-Hermandad, celebraremos el XVI Pregón de la HUMILDAD

Pregonero: Dña. María del Carmen Gavira Vara
Presentador: D. José Luis Gavira Vara

JUEVES SANTO

Celebración de los Santos Oficios del día, a las cinco de la tarde en la Parroquia de Santa María de la Asunción
Día 20 de Abril: A las siete y media de la tarde estación de penitencia desde nuestra Casa-Hermandad.

TRIDUO AL APÓSTOL SANTIAGO

Se celebrará el día 25 de Julio

TRIDUO A LA STMA. VIRGEN DE LOS DOLORES

Durante los días 12, 13 y 14 de Septiembre
Celebración Solemne de la Eucaristía: festividad de Ntra. Sra. De los DOLORES. Al ofertorio la Hermandad hará pública Protestación de Fe

MISA DE REQUIEM

Por todos los hermanos y hermanas difuntos/as de la Hermandad, que se celebrará el día 30 de noviembre

Todos aquellos actos que hayan de celebrarse y no estén previstos como los relacionados anteriormente, serán comunicados oportunamente para conocimiento de todos los hermanos.

— NUESTRO PATRIMONIO: —

LAS BAMBALINAS DEL PASO DE PALIO

Las bambalinas -o "caídas"- del paso de palio son uno de los más viejos de los enseres que posee nuestra Hermandad, así como uno de los más valiosos.

Procesionan por vez primera en el año del Señor de la Humildad de 1929, compuestas de terciopelo rojo sin bordar. En el cabildo del año siguiente, se le da plena potestad, "por pare de la Junta Directiva" (así lo expresa el acta), a su Hermano Mayor. D. Pedro Liaño Hidalgo, para que contacte con el célebre bordador sevillano D. Juan Manuel Rodríguez Ojeda, para que firme el contrato y llevar a cabo la ejecución, en hilo de oro, de los bordados de las caidas del paso de la Stma. Virgen de los Dolores.

Son, como ya hemos dicho, uno de los enseres más antiguos que posee nuestra Hermandad, siendo lo único que pudo salvarse del incendio que asoló nuestra Iglesia Parroquial durante la fatídica guerra civil.

El estilo de nuestras bambalinas toman el nombre de su autor, es decir, son de estilo "Juanmanuelino", y en sus bordados se representan sencillas jarras bordadas en hilo de oro, saliendo de estas suaves caracolas rematando en unas vistosas hojas.

El día tres de septiembre del año 1943, y en la primera Junta de Oficiales de nuestra Hermandad, se acuerda, por parte de la Junta de Gobierno, presidida por su Hermano Mayor, D. Pedro Liaño Gómez, visitar al bordador Sr. Caro, el cual se propone hacer una reforma en las caídas consistente en alargar los laterales y anchar los frontales, debido a la ampliación del paso de palio. En esta reforma se le añadirían en las esquinas de los frontales las llamadas "corbatas" que tanto identifican al palio de la Stma. Virgen de los Dolores.

Y llega el año 1971, y para completar tan magnífica obra de arte, nuestras hermanas Dña Consuelo Alba, Dña. Angeles Montero y nuestro Hermano Andrés Sánchez, bordan la parte interior de las caídas así como el techo de palio con bordados idénticos a los que ya poseían, agregándole al techo un óvalo central pintado al oleo por nuestro hermano D. Antonio Gavira Alba y que representa el que hoy en día es el escudo de nuestra Hermandad. Todo ello para resaltar mucho más si cabe, la majestuosidad de ese sin par paso de palio y para que la Stma. Virgen de los Dolores tenga el trono que merece.

Domingo Domínguez Florindo

EL GRUPO JOVEN INFORMA

Como sabéis, son muchos las actividades que realizan el Grupo Joven durante el año, actividades con las que nos divertimos, creamos amistad entre todos, y por supuesto, sirven para echar una mano en el trabajo de la Junta de Gobierno.

Las actividades realizadas por el Grupo Joven son: Ayudar en los montajes de los altares para los cultos, montaje de pasos, montaje del Belén, montaje en la Caseta Feria, en la cual se hace cargo los días Miércoles y Jueves de Feria. Durante el verano ha organizado un viaje a la playa. Todos estos beneficios serán destinados a nuevos proyectos del Grupo Joven.

Por otro lado, ha seguido la tradición de todos los años de organizar la fiesta infantil de Navidad. Este año, igual que el año pasado, tuvo lugar en Nuestra Casa de Hermandad, el día 2 de Enero.

Este año su majestad, en HUMILDAD, fue nuestro diputado de Juventud (Alberto Domínguez Peña), acompañando por los pajes, Agustín Morales Sánchez y Angelita Reyes León. Miembros del Grupo Joven.

Por último, el Grupo Joven anima a todos los jovenes de nuestra hermandad que quieran unirse a nuestro Grupo, que no tenga ningún reparo en hacerlo.

Debemos recordar que el Grupo Joven es el futuro de la hermandad.

Aquel que quiera pertenecer a nuestro Grupo Joven tienen que comentárselo a cualquier miembro del Grupo . "Anímate".

Alberto Domínguez Peña Diputado de Juventud.

CASETA DE FERIA

Un año más nos dirigimos a tí, hermano de HUMILDAD, para pedirte tu colaboración en la caseta de feria. Ya el año pasado aumentamos los turnos y conseguimos tener dos turnos por día con lo que eso conlleva: menos trabajo para todos. Pero eso no significa que no nos hagan falta más hermanos que colaboren, todo lo contrario, ya que aún había algún turno un poco falto de personal.

Todos somos conscientes de que la feria está para disfrutarla y no para trabajarla, pero también hemos de serlo en el sentido de que con la hermandad todos estamos comprometidos ya que es igual tanto para el hermano número 1 como para el último que se acaba de apuntar. Pensad también que a todos nos gusta tener nuevos proyectos e ilusiones; pero la única manera de llevarlos a cabo es con una base económica y la mayor fuente de ingresos que tenemos es ésta, la caseta de feria.

También queremos informarte que la feria del año 2000 se celebrará la semana después de Semana Santa; ésto significa que el tiempo para el montaje es mucho menor por lo que te pedimos que colabores también echando una mano en las tareas de montaje y desmontaje de la caseta. Y quiero terminar con las mismas palabras con las que lo hacía el año pasado: cuántos más seamos menos trabajo para todos.

EXPOSICION DE MAQUETAS DE SEMANA SANTA

Próximamente tendrá lugar en nuestra casa hermandad una exposición digna de ser visitada; se trata de una muestra donde podremos admirar una serie de maquetas en las que se representan distintas estampas típicas en la Semana Santa sevillana, como por ejemplo la Hermandad de la Paz pasando por el parque de María Luisa, la Hermandad de la Esperanza de Triana cruzando el puente de su barrio, la Hermandad de la Amargura pasando por la puerta del Convento de las Hermanitas de la Cruz, etc, y todo ello mostrando los cortejos al completo.

Éstas maquetas, o mejor dicho, estas obras de arte, han sido realizadas por D. Felipe Cabrera Míguez, natural de Castilleja de la Cuesta, que ya expuso en nuestra casa hermandad la primera parte de su obra, es decir, los pasos en miniatura.

A la hora de sacar este boletín a la calle aun no se sabía la fecha de esta exposición, pero cuando ésta se vaya aproximando sacaremos unos carteles informativos.

De nombre Angeles...

...De apellido, Humildad.

Se acerca una nueva cuaresma y tras ella la Semana Santa, en la que volvemos a revivir nuestra ilusión al acompañar con nuestras cornetas y tambores, al igual que desde tiempo inmemorial, a las Sagradas Imágenes de la Pasión y Muerte de nuestro Señor, y entre ellas una muy afincada en los corazones jóvenes y ya no tanto que componen nuestra formación musical...

Se cumple un lustro ya y parece que fue ayer cuando, por el destino y las personas que aman la música y nuestras tradiciones, se nos presentó la posibilidad de acompañar procesionalmente, en la tarde del Jueves Santo, sobre el albero de los "Alcores", al Santísimo Cristo de la Humildad; así, con ilusión y esperanza, comenzamos una relación la cual fue en aumento desde el primer contacto en aquella cena de homenaje a los Hermanos Costaleros y presentación de aquella nombrada Banda de "Hinojos", y donde el abrir de brazos, cariño y el acogimiento recibido, sirvió de espaldarazo y el hacernos sentir estar en nuestra "Casa".

Aquel primer concierto, el día 18 de febrero de 1995 -aún tiemblo al recordarlo- ilusionó a todos los congregados, especialmente a nosotros, jóvenes alcalareños de una banda sin nombre conocido, que con aquella base, tesón y trabajo a raudales comenzó a edificar con fuertes pilares uno: "Nuestra Señora de los Ángeles". Recuerdo las caras y comentarios de vuelta a nuestra localidad... Pero lo mejor estaba por llegar.

Tarde de Jueves Santo, Callejuela de San Bartolomé, espadaña, nervios y apreturas ente fieles expectantes. Y a la hora prevista se abrió la puerta de la capilla y en el dintel apareció un gran barco dorado, plumas blancas romanas al viento y silencio, dura peña y sobre ella la figura morena del redentor, pelo ondulado y su mano en la mejilla para sostener tanto dolor, paso lento, poco a poco, nuestras primeras notas... Marcha Real para el Rey de los Humildes, y ya entre ellos, nosotros. Enfilada la calle, nuestra primera marcha para tratar con nuestros sones de llevar aquella pesada Cruz, de dar consuelo y aliviar el paso esforzado de los costaleros por las calles de Mairena, Plaza de las Flores, gentío y allí donde el señor se vuelve nazareno, ofrenda de trabajo bajo el costal y de bocas y manos a un mismo son. Y ya de regreso, sueño cumplido, alegría y el mismo sentimiento de pertenecer a una misma familia y desde aquel momento tener nuestra Hermandad de Mairena; incluso hubo componentes que añoraban vivir en los bellos Alcores Maireneros por estar más cerca de Él.

Después de seis años, volveremos a repetir esa sensación, los más "Veteranos" por haberla ya vivido y los "Nuevos" y más jóvenes por los comentarios y vivencias narradas por éstos. Y exclamarán al verlo aparecer ¡Ojú!, y de nuevo temblor, manos sudorosas y el querer hacerlo mejor que el año anterior, pero con la misma Humildad con la que comenzamos deseando mantenerla para estar más unidos a Él.

Agradecemos de corazón la confianza que en aquel día se nos depositó y esperamos devolverla con lo que mejor sabemos hacer: entonar cánticos de Gloria hacia el Santísimo Cristo de la Humildad, para que siempre nos acompañe.

Eso deseamos.

Fdo. BIENVENIDO RAMIREZ BALBUENA

DIRECCIÓN BANDA
NTRA. SRA. DE LOS ÁNGELES
ALCALÁ DE GUADAIRA

Nuestra Hermandad En El Siglo XX

Comienza el tercer milenio de la era Cristiana y con él un nuevo siglo: el tan ansiado pro algunos siglo XXI. Al hablar de siglos y milenios podemos decir que no hace mucho tiempo, "solo" 87 años, se reorganizó nuestra Hermandad de Humildad. Durante estos largos y sin duda intensos años, han pasado por nuestra Hermandad miles de hermanos, han colaborado con ella otros tantos. Por su Junta de Gobierno han pasado muchos Hermanos Mayores y demás miembros de Junta, etc. Si echáramos una mirada al día a día de nuestra Hermandad, desde ese año de la reorganización, veríamos como el tiempo ha avanzado vertiginosamente en unos aspectos y como parece que se ha estancado en otros.

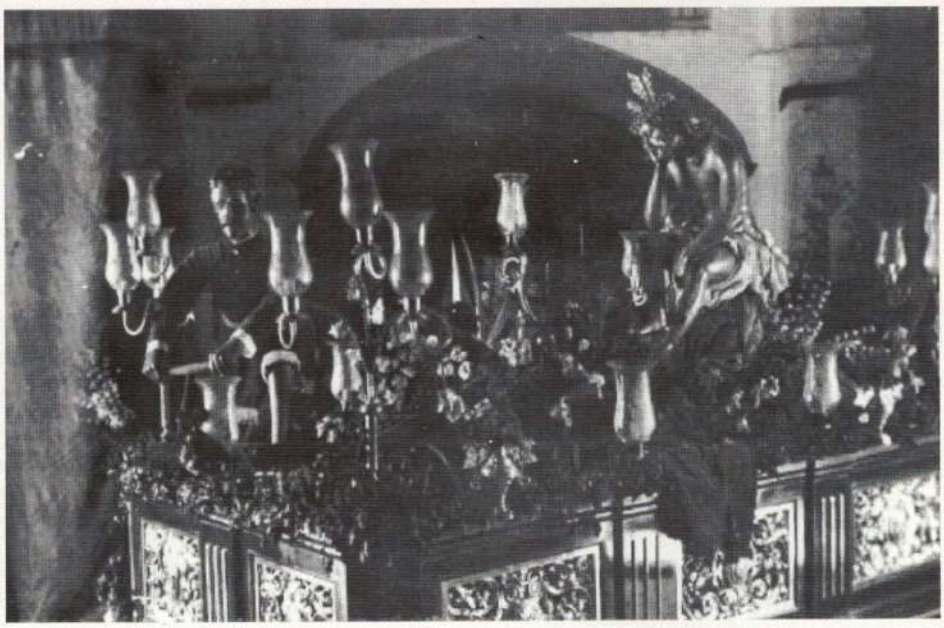

PASO CRISTO AÑO 1935

Como sabemos, la única información que tenemos sobre la historia de nuestra hermandad son las actas escritas desde 1913 hasta hoy, así como el testimonio oral de los más antiguos en nuestra Corporación. Qué más quisiéramos conservar todo lo que se perdió durante el incendio en el que destruyeron todas nuestras pertenencias y que tuvo lugar en el año de la fatídica guerra civil española (1936). Sólo sabemos que nuestra hermandad data de la primera mitad del siglo XVII y poco más. Pero es intención de este artículo el sacar a la luz algunos hechos históricos y algunas curiosidades acaecidas durante el siglo XX. En algunos boletines de HUMILDAD (de los primeros que vieron la luz), nuestro querido hermano D. Manuel Pinilla Mateos (QEPD), ya nos descubrió algunos de estos hechos, curiosidades y anécdotas acaecidas durante el siglo XX y que en este artículo recopilamos, por motivos de espacio, hasta el año 1992, año en que se publicó el primer boletín Humildad.

28 de febrero de 1913: Tras un período decadente se reorganiza la Hermandad. Los escasos Hermanos que la componían deciden reunirse con el Sr. Cura para pedirle autorización y poder realizar ese año la primera salida procesional.

26 de julio de 1914: Se acuerda que los nuevos hermanos den una peseta como cuota de entrada para hacer las mejoras necesarias.

2 de febrero de 1915: El tesorero, D. Telesforo Méndez, realiza las gestiones necesarias sobre las Reglas y sello de la Hermandad. Se adquieren flores artificiales para el adorno de los pasos y las telas indispensables para enfundarlos y para conseguir la mayor conservación de los mismos.

26 de diciembre de 1915. Se decide suprimir la Túnica de cola por la de capa blanca; los capirotes serían de pana grana con las letras H.M.

1917: Dña. Carmen del Campo, viuda del médico D. Francisco Mero, borda gratuitamente, todos los escudos para los nazarenos. Se confeccionan cuatro candeleros "que la Hermandad debía tener preparados para el caso de que algún cofrade falleciera, poder lucir en los cuatro ángulos de su lecho".

1919: Se adquiere un estandarte de damascos grana y blanco, para actos oficiales y enterramientos de hermanos.

1920: Aprovechando la tela del estandarte viejo, se confecciona un SPQR.

25 de julio de 1920: Se acuerda la confección de una saya bordada en oro para la Stma. Virgen de los Dolores.

25 de julio de 1921: Se estudia la formación de la Banda de cornetas y tambores. Sus componentes, que deberían ser hermanos de la Humildad, debían pagar de cuota anual la cantidad de 6 ptas. La banda estaba formada por cinco cornetas y tres tambores.

julio de 1922: Se organiza por primera vez la Lotería de combinación con la nacional. Cada número cuesta 1peseta.

13 de febrero de 1923: el Mayordomo anuncia el estreno de un nuevo paso; por lo cual los entendidos deben presentar sus proyectos.

año 1925: El Sr. Cura Párroco, D. Antonio Madoz

Carrión, dona a la Hermandad 20m. de Galón fino dorado para los faldones del nuevo paso del Señor y un cíngulo grana y oro, exorno del estandarte. El Jueves Santo de este año se estrena un nuevo Paso para el Stmo. Cristo de la Humildad; por este motivo el Sr. "Presidente" de la Hermandad, pronunció las siguientes palabras: "Él paso que hemos hecho para el Señor, lo considero y es en realidad, como el Trono visible de aquel otro que El ocupa en nuestro Corazón".

16 de febrero de 1926: Es elegido Hermano Mayor D. Pedro Liaño Hidalgo, quien como donativo ofrece una corona de plata dorada para la Stma. Virgen de los Dolores.

Año 1927: Se aprueban nuevas reglas.

21 de febrero de 1928: Se acuerda hacer un nuevo paso para la Stma. Virgen. El paso es diseñado por D. José Rodriguez Navarro y D. Antonio Jiménez Isorna hace el trabajo de las parihuelas gratuitamente. Este año no se efectúa la estación de penitencia debido al mal tiempo.

4 de marzo de 1930: Se adquiere un nuevo manto de terciopelo morado para la Stma. Virgen. Se encargan los bordados de las caídas del palio al bordador sevillano D. Manuel Rodríguez Ojeda.

(No se escriben más actas hasta el año 1940)

Noche del 19 al 20 de julio de 1936: Guerra Civil. Se produce el hecho más lamentable y triste en la historia de la Hermandad. Las tropas republicanas incendian la Iglesia de Ntra. Sra de la Asunción y en ella perecen nuestras Sagradas Imágenes así como todos nuestros enseres.

1940: El insigne Imaginero sevillano, D. Sebastián Santos, termina la nueva imagen de la Stma. Virgen de los Dolores. Al llegar esta a Mairena se coloca en un paso con el monte Calvario y al pie de la Cruz. Es bendecida el Domingo de Pasión. Se extienden recibos de 5 ptas. semestrales para realización de los várales para su paso.

10 de marzo de 1940: No se admiten mujeres vestidas de nazareno en la Cofradía. Se bendice la nueva imagen de la Stma. Virgen de los Dolores por el Párroco D. Rafael Fernández Reyes.

30 de marzo de 1941: Bendición de la nueva imagen del Stmo. Cristo de la Humildad, obra de Castillo Lastrucci, insigne imaginero Sevillano.

-año 1942: El Mayordomo ofrece a la hermandad una pieza de pana para hacer un manto a la Stma. Virgen. La Hermandad, representada por algunos hermanos, asiste a la asamblea de Hermandades que se celebra en Sevilla.

25 de julio de 1943: solemne bendición de la nueva Imagen de la Stma. Virgen de los Dolores por el reverendo Padre Salesiano D. Salvador Acuña.

29 de enero de 1944: Se gestíona por mediación de D. Pedro Liaño, que la Hermandad de la Paz de Sevilla preste ropas de nazareno para que haya el mayor número posible.

año 1946: El Hermano D. Arcadio Izquierdo Benito, residente en Madrid, dona a la Hermandad un veludillo grana para confeccionar un nuevo estandarte,

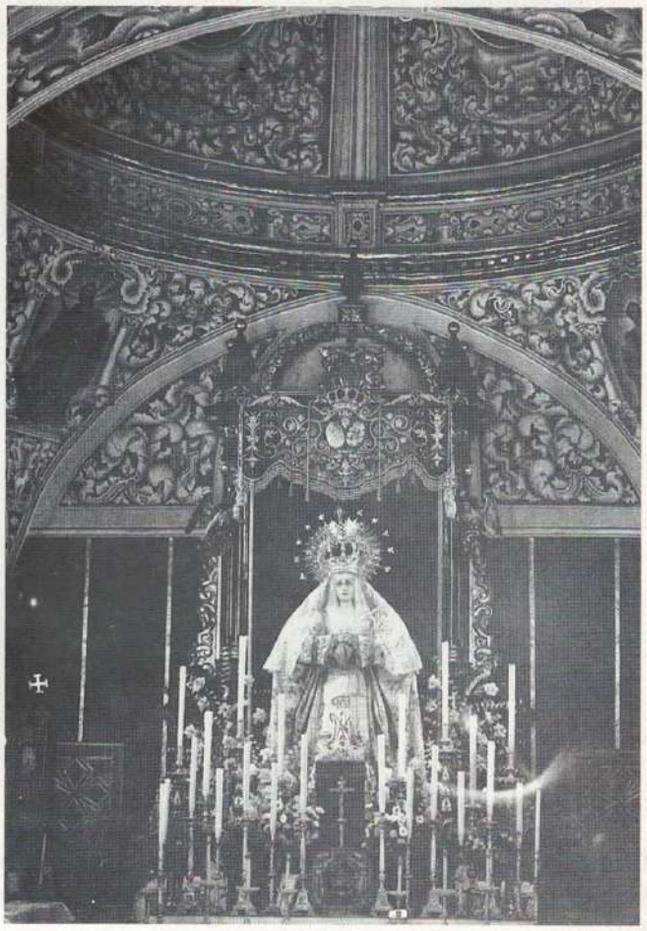

CULTOS EN LA CAPILLA DEL
STMO. CRISTO DE LA CARCEL

cuando era muy dificil por la escasez de terciopelo rojo.

1947: Es elegida camarera de la Stma. Virgen de los Dolores Dña. María Auxiliadora Garrido, esposa de D. Pedro Liaño Gómez.

12 de abril de 1951: Se aprueba hacer un nuevo paso para el Stmo. Cristo de la Humildad. Sería dorado y los trabajos de carpintería los haría D. Antonio Jiménez Isorna.

1952: La Sagrada Imagen de la Stma. Virgen de los Dolores es restaurada por D. Sebastián Santos.

5 de mayo de 1954: D. Antonio Gavira Alba presenta el proyecto de paso Cristo para ampliarlo con las figuras de un judío barrenendo la Cruz y un soldado Romano. Se aprueba la construcción de un almacén para guardar los pasos en un solar cedido por el Sr. Cura Párroco.

1956: Se gestiona la venta del paso del Señor y hacer uno nuevo "más rico en talla y del gusto de todos los hermanos" para lo que se forma una comisión. El paso se le encarga al tallista de Sevilla D. José Martínez Martínez. De un derribo, en la Calle Imagen de Sevilla se recogen las maderas necesarias (pino flandes), para la ejecución del mismo.

20 de marzo de 1961: Es nombrada camarera de la Stma. Virgen de los Dolores Dña. Angeles Retamar de Marín.

26 de julio de 1966: Es elegido Hermano Mayor D. Antonio Roldán Marín, el cual ostenta el cargo durante 25 años.

1972: Obra del sevillano D. Antonio Santos Campanario, se estrena un juego de doce barales, repujados y plateados, para el paso de la Stma. Virgen de los Dolores.

CULTOS EN CASA HERMANDAD
DURANTE LA OBRA EN LA PARROQUIA

1973: Se estrenan los respiraderos del paso de la Stma. Virgen de los Dolores, obra de D. Antonio Santos Campanario.

1974: Se hacen unos Ángeles Tallados en madera de flandes para las esquinas del paso del Stmo. Cristo de la Humildad. El modelo, hecho desinteresadamente, es de D. Jesús Gavira.

31 de agosto de 1975: Se firma el documento de compra por el cual la Hermandad de la Humildad adquiría a la Iglesia Prioral de Santa María, de Carmona, un retablo de madera de caoba tallada en su color, de finales del Siglo XVIII, cuyo coste total ascendió a la cantidad de sesenta mil pesetas.

3 de diciembre de 1975: Después de una Misa ofrecida por el alma de Francisco Franco, es bendecido el retablo adquirido en Carmona.

1976: En cabildo General Ordinario se aprueba donar al Sr. Cura Párroco la cantidad de 145.000 pesetas "importe del rebaje y desescombro del antiguo "cementerio viejo" anexo a la Iglesia Parroquial, en el cual se había proyectado edificar una Capilla para nuestras Sagradas Imágenes, y por causas ajenas a esta Hermandad no ha podido realizarse".

1977: Se adquiere una imagen del Apóstol Santiago, obra de nuestro hermano D. Antonio Gavira Alba; por este motivo se acuerda que en adelante nuestra Hermandad se denomine "Hermandad del Stmo. Cristo de la Humildad, Ntra. Sra. de los Dolores y Santiago Apóstol". La imagen es bendecida el día 24 de marzo de este mismo año.

1978: En Cabildo extraordinario se aprueba el proyecto presentado por "Talleres Alvarez" sobre la adquicisión de utensilios para una escolta de cinco guardias romanos para escoltar el paso del Stmo. Cristo de la Humildad. En otro cabildo extraordinario se aprueba el proyecto presentado por el maestro dorador D. Angel de la Feria, de Sevilla, para acometer "el arreglo" del dorado del paso Cristo, "el cual se halla bastante deteriorado".

1979: Primera salida procesional con hermanos costaleros. En cabildo extraordinario se acuerda hacer unas reglas nuevas, sirviendo como modelo las de la Hermandad de Jesús Cautivo de Alcalá de Guadaira. También se aprueba sacar en procesión, el 15 de septiembre, a la Stma. Virgen de los Dolores para celebrar el CXXV aniversario de la proclamación del Dogma de la Inmaculada Concepción de la Stma. Virgen María, para lo que se forma una comisión para pedir autorización al Sr. Cura Párroco. Este acuerdo se llevó a cabo siendo todo un éxito.

1980: Nuestra Hermandad ostenta el título de "Real" al aceptar su Alteza Real, el Príncipe Felipe de Borbón, el nombramiento de "Hermano Mayor Honorario".

15 de agosto de 1980: Se adquiere un solar, sito en la calle San Bartolomé Nº 27, "con destino a construir una casa hermandad".

1983: Se suprimen las presidencias "de paisano", delante de los pasos, para que en adelante sean de nazarenos. Palacio aprueba el decreto de nuevas reglas para la Hermandad.

20 de enero de 1984: En cabildo Ordinario, es nombrado "Secretario Honorífico y Hermano Ejemplar" D. Sebastian Sicardo Romero.

Jueves Santo de 1984: Por primera vez, tanto costaleros, como cuerpo de nazarenos, son citados en nuestra casa hermandad, para, desde allí, organizar la cofradía.

29 de octubre de 1984: Nuestro Director Espiritual, D. Luis Miguel Gómez Urbina, autoriza a nuestra Hermandad para que se lleve a efecto el traslado de nuestras Sagradas Imágenes el Viernes de Dolores desde la Parroquia hasta nuestra Casa Hermandad para poder realizar desde allí la Salida procesional del Jueves Santo. Se acuerda que, en adelante, todas las mujeres de la Hermandad, sean citadas a los cabildos.

4 de abril de 1985: Primera salida de la cofradía

desde la Casa Hermandad. Debido a la lluvia la hermandad se tuvo que resguardar en la Parroquia para, posteriormente, el Sábado Santo por la mañana volver a la Casa Hermandad.

3 de mayo de 1985: Por primera vez se celebra en nuestra Casa Hermandad una Junta de Oficiales.

1988: Con motivo de las obras llevadas a cabo en la Iglesia Parroquial, nuestras Sagradas Imágenes son trasladadas a nuestra Casa Hermandad donde recibirán culto mientras duren las obras. Es nombrada Hermana Mayor Honoraria nuestra Hermana Dña. Angeles Montero Rodríguez (Angelita la Luz).

1989: Son nombrados Hermano Mayor Honorario y Teniente Hermano Mayor Honorario, D. Antonio Roldán Marín y D. José Marín Liaño, respectivamente. Este año se crea en nuestra Hermandad la papeleta de sitio para efectuar la estación de penitencia.

1990: Se aprueba en Cabildo Extraordinario hacer un nuevo paso para el Stmo. Cristo de la Humildad.

Días 3, 4 y 5 de octubre de 1991: se celebra un triduo con motivo de la conmemoración del I aniversario de la bendición de la Sagrada Imagen del Stmo. Cristo de la Humildad. El último día, tras la Santa Misa, la imagen salió en procesión extraordinaria por las calles de nuestro pueblo.

Cuaresma de 1992: Se edita el primer "Boletín Humildad".

Antonio M. Domínguez Castro

TRANSCRIPCIÓN DEL ACTA DE REORGANIZACIÓN DE NUESTRA HERMANDAD.

Acta Nº1

En la Villa de Mairena del Alcor, de la diócesis y provincia de Sevilla, siendo las quince horas del día veintiocho de febrero del año del Señor de mil novecientos trece reunieronse con carácter privado en la casa Nº dos de la Plaza Alfonso XII los señores que suscriben antiguos cofrades y devotos de las veneradas imágenes del Santísimo Cristo de la Humildad y Nuestra Señora de los Dolores, y después de lamentar el estado de decaimiento y hasta de abandono en que se hallaba con el transcurso de los tiempos la referida hermandad, acordaron dirigirse al Señor Cura párroco en demanda de autorización para poder sacar la cofradía el Jueves de la semana mayor del año de la fecha, ya que contaban con la cooperación de varias personas que ayudarían a sufragar los gastos y el ofrecimiento de la mayor parte de los individuos que componen la banda de música de la localidad para actuar gratuitamente durante el trayecto de la procesión.

Para el caso en que fuera favorable la repetida autorización, como era de esperar, fue designada una comisión de entre los reunidos para que, dirigida por el antiguo mayordomo D. Antonio Fuentes Romero comenzaran los trabajos de reorganización hasta que pasadas las fiestas se nombrará la que hubiera de actuar de modo definitivo en el mejoramiento material y espiritual de las personas que quisieran seguir perteneciendo o ingresar como cofrades en tan antigua hermandad.

Asimismo y en medio del mayor entusiasmo se designó al referido señor Fuentes Romero para que recogiera por sí o por otro las prendas de vestir que poseyeran aquellos hermanos que no pensaran acompañar en la tarde del Jueves Santo, con el fin de que hubiera más uniformidad entre los cofrades antiguos y los nuevos devotos de la Hermandad.

Finalmente se convino por todos en que se levantara un acta de esta reunión y que D. Manuel Jiménez y Jiménez Reyes actuara como secretario en la confección de ella.

Y no habiendo más asuntos a tratar se dió por terminada la reunión que firman todos y de la que yo debidamente facultado para ello doy fe.

PRIMERA JUNTA DE GOBIERNO DE NUESTRA HERMANDAD EN LA REORGANIZACIÓN (1913)

Mayordomo 1º: D. Antonio Fuentes Romero.
Segundo: D. Santiago Pinilla Jiménez.
Tesorero: D. Francisco Morales Jiménez.
Diputados: D. José Suárez Gómez.
D. José Andra Pérez, D. Manuel Jiménez y Jiménez González, D. José Madroñal Carrion.
Secretario 1º: D. Manuel Jiménez y Jiménez Reyes.
Secretario 2º: D. Antonio Domínguez Arias.

La hermandad de la Humildad, desea expresar su agradecimiento a las firmas comerciales que han colaborado, haciendo posible la publicación de nuestro "Boletín Humildad".

ALMACENES PINEDA S.C.
Materiales de construcción
c/ Trianilla , 66 Tlf. 95 574 20 60
Mairena del Alcor

ANTONIO BONILLA MARÍN
Agente de Seguros para Mairena de Catalana Occidente
c/ Isaac Peral, 7 Tlf. 95 574 46 96
Móvil 607 26 99 13 Mairena del Alcor

AUTOESCUELA HNOS. MONTERO
Para conducir rápido, seguro y ligero.
Avda. de Andalucía, 9 Tlf. 95 594 23 43
Mairena del Alcor

BAR ANDALUZ
Especialidad en Desayunos, Tapas Variadas, Salón de Reuniones, Climatizado
c/ Sevilla,81 Tlf. 95 594 26 03
Mairena del Alcor

CAFETERÍA LA NOCHE
Ambiente Joven - TV Digital
Pablo Neruda Mairena del Alcor

CAFETERÍA ZODIACO
Cafetería-heladeria - Ambiente agradable
c/ Manuel Torres, 7 Tlf. 95 594 29 44
Mairena del Alcor

CALZADOS CONCHI
Calzados y Bolsos
c/Trianilla, 2 Mairena del Alcor

CARTO 46, S.L.
Cartografía y topografía, S.L. Catastro- Dibujo - Laboratorios Técnicos -Vuelos y restituciones - Digitalización Intergraph y Arquitectura en general
Avda. Andalucía, 46 Tlf. 95 594 23 39
Fax 95 574 64 24
Móvil 607 681 700- 670 442 903
Mairena del Alcor

CERÁMICAS HERNÁNDEZ
Joyería -Relojería
Articulos de regalo
c/ Trianilla, 7 Tlf. 95 594 24 82
Mairena del Alcor

MONTAJES ELÉCTRICOS COMELEC
Instalaciones eléctricas en alta y baja tensión.
Distribuidores AIRTEL
Cervantes 27, Tlf/Fax 95 574 44 02
Mairena del Alcor

COPISTERÍA ZEUS
Papelería Copias de planos, Material de Oficina
c/ Ronquera, 5 Tlf. 95 594 22 49
Mairena del Alcor

DAMIÁN FOTÓGRAFO
Fotografía y video profesional
c/ Jorge Bonsor, 10 Tlf. 95 574 43 32
nueva tienda **FOTO FLASH**
c/ Benajete, 41 Tlf. 95 574 62 67
Mairena del Alcor

DROGUERÍA CALLE ANCHA
Calzado, Ferretería, Mercería, Droguería
c/ Ancha, 6 Tlf. 95 594 24 03
Mairena del Alcor

FÁBRICA DE HARINAS HIJOS DE JUAN ORTEGA, S.L.
Fernán Caballero, 2 Tlf. 95 594 20 15
Mairena del Alcor

FLORISTERÍA AZAHAR
Centros, ramos de novia, plantas, coronas, etc. Reparto a domicilio
c/ Cristóbal Colón, 36 Tlf. 95 574 51 08
Mairena del Alcor

FARMACIA Y ÓPTICA LEOCADIO
Ldo. Leocadio Ortega Núñez
c/Marchenilla, 37 Tlf 95 594 21 16
Mairena del Alcor

FONTANERÍA Y SANEAMIENTOS GRILLO, S.L.
Fontanería en general
Oficina y almacén: c/ Sevilla 47 - 28
Tlfs. 95 594 23 80 - 95 594 24 33
Mairena del Alcor

GIMNASIO LICEO
Profesorado Titulado
Mantenimiento, Musculación, Aerobic
Mañana de 10 a 14. Tarde de 17 a 22:30H
c/ Avicebrón, 9 Tlf 95 574 55 70
Mairena del Alcor

HORNO SAN ISIDORO
Panadería - Pastelería
c/ Portugal, 9 Tlf. 95 594 33 92
Mairena del Alcor

IGM
INDUSTRIA GENERAL DE LA MOTOCICLETA, S.L.
Pol. Ind. Los Cantosales Parcela A-B
Tlf. 95 574 61 25 - 26 Fax 95 594 33 61
Mairena del Alcor

IMPRENTA CERVANTES
José de Porres, 28 Tlf. 95 574 48 01
Mairena del Alcor

JOSÉ MARÍA JIMÉNEZ SÁNCHEZ "CACHOVACA"
Almacen de Materiales de Construcción. Exposición azulejos y pavimentos. Servicio de grua, cuba y carretilla
Almacen: Avda Blas Infante, 32.
Tlf/Fax 95 594 21 82
Móvil 670 20 68 55 Mairena del Alcor

JOSÉ MARÍN LIAÑO, S.L.
Cruzcampo, Kaliber (sin), Pepsi, Kas, Seven-up, Manzanilla La Guita
c/ Benajete, 14, 29 Tlf. 95 594 21 05
c / Daoiz, 4
Mairena del Alcor

TALLERES ARTESANÍA OJEDA
Joyería, relojería, regalos, listas de bodas
La calidad al mejor precio
c/ Ancha, 21 Tlf. 95 574 53 31
Mairena del Alcor

ASESORÍA Y GESTIÓN S.L.
Asesoría de Empresas: Laboral, Fiscal y contable
c/Espiga, 7 Tlf. 95 574 44 05
Fax 95 574 45 32 Mairena del Alcor

PANADERÍA CHARI, S.L.
Panadería y pastelería
c/ Guadalquivir, 17 Tlf 95 594 25 39
Mairena del Alcor

PINTURAS VIÑAS, S.L.
Pinturas plásticas, esmaltes y varnices de todo tipo
Solucionamos sus problemas de goteras en la azotea.
c/ Benajete, 8 Tlf. 95 574 47 14
Mairena del Alcor

SALA PARADISE
Ambiente Joven
c/ Pablo Neruda, 30 Mairena del Alcor

SEGUROS MAPFRE
AGENTE: José Julian Hernández Borreguero
c/ Cervantes, 71 Tlf. 95 574 61 27
Mairena del Alcor

STUDIO GUILLÉN
Fotografía y Video
c/ San Fernando, 29 Tlf. 95 594 23 93
Mairena del Alcor

TALLERES AGRÍCOLAS Y TRANSPORTES JOSÉ CARRIÓN CRUZ
c/ Sevilla, 32 Tlf 95 594 22 45
Mairena del Alcor

FUNERARIA SAN VICENTE, S.L.

Servicios Funerarios

c/. Marina Palacios, 3
Tlf. 95 594 30 98
MAIRENA DEL ALCOR (Sevilla)

LA ALIANZA ESPAÑOLA, S.A.

SEGUROS

c/. Marina Palacios, 3
Tlf. 95 594 30 98
MAIRENA DEL ALCOR (Sevilla)

NUCLEO RESIDENCIAL EL BALCON DE MAIRENA

DOCE VIVIENDAS ENTREMEDIANERAS CON SOTANO, PATIO Y TERRAZA.

Calles Nuestra Señora del ROCIO y Santa CECILIA, MAIRENA DEL ALCOR

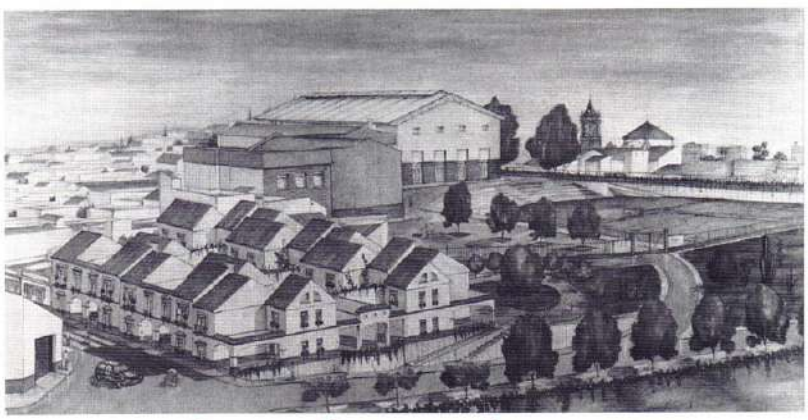

PROMUEVE y CONSTRUYE JOSÉ MARÍA DOMÍNGUEZ ORTIZ

INFORMACIÓN Y VENTA EN CALLE AZAHAR 14, MAIRENA DEL ALCOR (SEVILLA)
Tfn. 95 574 62 24

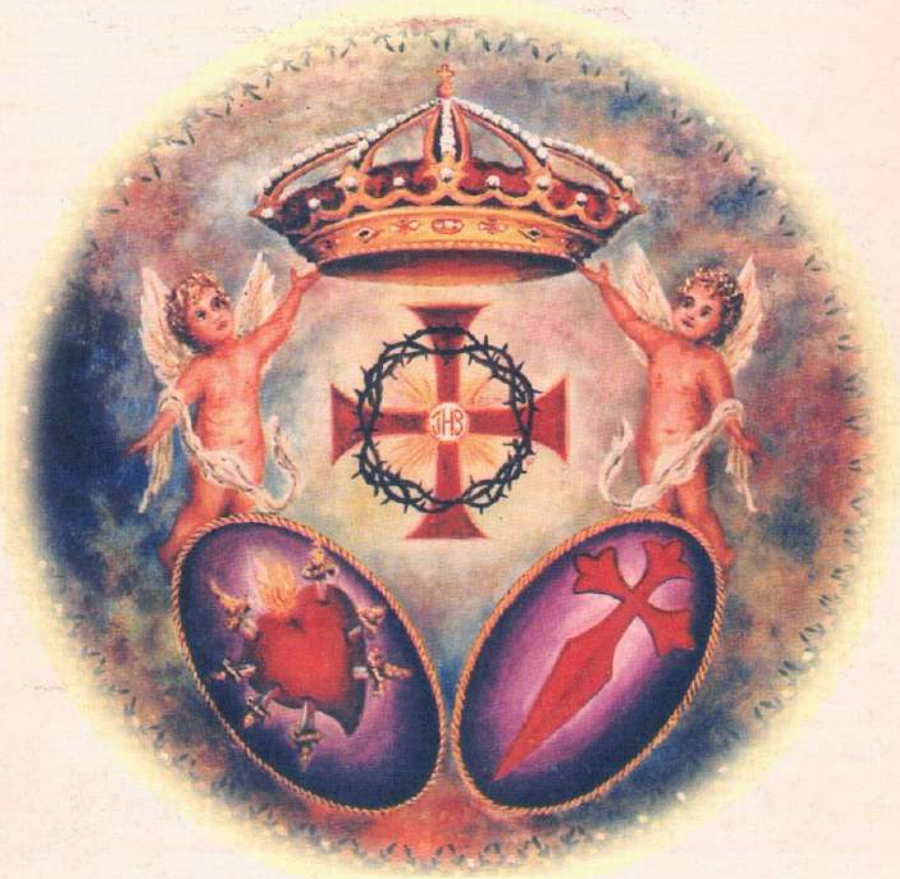
JHS